

Om rapporten Covid-19 risikopasienter

Med rapporten *Covid-19 risikopasienter* kan du hente ut en liste over personer som regnes som risikopasienter når det gjelder covid-19-smitte. Rapporten skiller mellom personer med høy risiko og personer med moderat risiko.

For at ingen i risikogruppene skal falle utenfor, har FHI spesifisert kriterier for rapporten som favner nokså vidt. Den første rapporten vil derfor inneholde en del såkalt falske positive oppføringer, det vil si personer som til tross for diagnosekoden likevel ikke hører til risikogruppene. Disse kan man utelukke fra rapporten om man ønsker det, ved å registrere dem i gruppen **Covid-19 falsk positiv** i den tilhørende journalen (Kartotek > Generell informasjon > Grupper). Pasienter i denne gruppen vil ikke bli inkludert i rapporten med mindre man velger alternativet **Inkluder falsk positiv** når rapporten skal opprettes. Se punkt 6 i Lage rapporten Covid-19 risikopasienter.

På den andre siden vil det finnes risikopasienter som ikke har noen av de aktuelle diagnosene, for eksempel pasienter med bmi over 35. Disse må dere registrere i en egen gruppe som heter **Covid-19 risiko**, og så inkludere gruppen i rapporten som skal lages. Se avsnittet Registrere og inkludere risikopasienter i rapporten nedenfor.

Alle pasienter over 65 år blir automatisk prioritert på grunn av alder, og de vil dermed ikke bli falsk positive.

• MERK •

Særlig disse diagnosekodene kan ha falske positive og bør kontrolleres spesielt: T99 og S77.

Lage rapporten Covid-19 risikopasienter

1. Velg Rapporter i startpanelet



2. Velg rapporten Covid-19 risikopasienter under Velg rapport

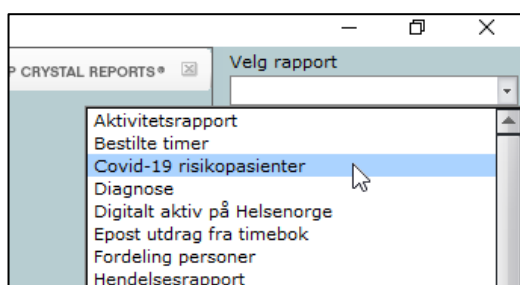

3. Velg din egen signatur under Ansvarlig signatur

Her er det viktig å velge signaturen til en fastlege. Med alternativet «Alle» ville det blir laget en rapport over samtlige pasienter på anlegget, og det ville ikke være hensiktsmessig.

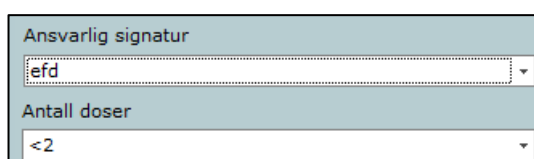

4. Velg vaksinasjonsstatus

Velg ønsket alternativ under **Antall doser**. I den første rapporten er det mest aktuelt å hente ut dem som ikke har fått vaksine ennå, og da velger du **<2**. Alle som har fått én dose, kan hentes ut med alternativet **1**.

5. Inkluder kontorets egen risikogruppe i rapporten

I gruppen **Covid-19 risiko** skal kontoret ha registrert sin egen gruppe med risikopasienter, som inneholder pasienter som ikke har noen av de FHI-definerte diagnosene, men som likevel hører til risikogruppene. Se avsnittet Registrere og inkludere risikopasienter i rapporten nedenfor.

Merk navnet på gruppen – Covid-19-risiko – i boksen **Inkluder gruppe i Høy risiko**. Personene i gruppen vil da bli inkludert i rapporten over risikopasienter.

• MERK •

Diagnosekode A87, A89 og N94 blir ikke tatt med i rapporten fordi de inneholder svært mange falske positive. Vi ber dere derfor være spesielt oppmerksom på pasienter med disse kodene. Pasienter med A87 (graft versus host disease, GVHD), A89 (organtransplantat) og N94 (Guillain-Barrés syndrom) må legges inn i gruppen **Covid-19 risiko** for å komme med i rapporten.

• MERK •

Hvis du etter å ha laget rapporten med denne gruppen inkludert, ønsker å lage rapporten på nytt uten gruppen, må du først avslutte rapportmodulen og starte den på nytt.

6. Velg om du vil ha med falske positive

Hak av for alternativet **Inkluder falsk positiv** dersom du vil ha med også de pasientene som er lagt inn i gruppen Covid-19 falsk positiv.

 Inkluder falsk positiv

7. Velg Oppdater rapport

8. Da skal rapporten være klar

Covid-19 risikopasienter

Signatur:
 Skrevet ut av: Lege Espen Fos Djølela Antall doser: <2

Del 1. Høy risiko. Kriterier for utvalg:
 - Alle fra og med 50 år
 - Alle mellom 18-79 år med følgende diagnoser: A87, A89, A90, B90, N70, N86, N87, N94, N99, T99
 - Alle mellom 18-79 år følgende diagnoser satt siste 5 år: A79, B72, B73, B74, B75, B99, D74, D75, D76, D77, F74, H75, K72, L71, N74, N75, N76, R84, R85, S71, F71, F72, U75, U76, U77, W72, N75, N76, N77, Y75, Y78
 - Alle mellom 18-79 år med medisinering av følgende ATC-kode: L01*, L03*, L04*, H02AA02, H02AB (fast og kur)
 - Pasienter i gruppen 'Beste covid-19 risikopasienter'

Del 2. Moderat risiko. Kriterier for utvalg:
 - Alle fra og med 65 år til og med 79 år
 - Alle mellom 50-64 år med følgende diagnoser: D94, D97, K70, K71, K73, K74, K75, K76, K77, K78, K80, K82, K83, K84, K90, K91, K93, L88, L91, L99, N83, F13, F70, F83, P99, R79, R93, R99, T82, T83, T89, T90, U99
 - Alle mellom 50-64 år med følgende diagnose satt siste 5 år: R96

Del 1 Høy risiko

Fødselsnummer	Alder	Navn	Telefonnr.	Diagnoser	ATC-kode	Vaksine	Syvak kode	Antall doser	Neste time	Ans. nr.	Kom. nr.	FP
120840 98939	80 år	Morten Meiblum		A90,				0		efo	4601	
121059 24151	65 år	Frede Berg		B72, B73, B74, B7				0		efo	4204	
010156 95109	65 år	Jan-Erik Strand		N86,				0		efo	4601	
010186	65 år	Kari Ell		A90,				0			4601	
010167	64 år	Prentemavn		A90,				0			4601	
050162	59 år	Frøken Lilla		N99,				0			4601	
050170	51 år	Gunn Lj		N94,				0			4601	
010171	50 år	Lykke Ro		T99,				0			4601	
050171	50 år	Gunn Yr		A87,				0			4601	
050171	50 år	Mette Lykke		A87, A90,				0			4601	
010779	41 år	Frank Bli		A87,	L03AA02,			0			4601	
010186	35 år	Lille My		A79,				0			4601	
010188	33 år	Pia Flak						0			4601	
120888 18472	32 år	Mona Antonsen		B74, D76, N86,				0		efo	4601	
010189	32 år	Pål Le						0			4601	
010189	32 år	Pet Le						0			4601	
010103	18 år	Ungdom Ny		A90,				0			4601	

Infodoc Planario Rapportutskrift Side 1 av 4 mandag, 18 januar, 2021 12:33

Registrere pasienter i gruppen Covid-19 falsk positiv

I gruppen **Covid-19 falsk positiv** kan du samle de pasientene som på grunn av diagnosen har kommet med på rapporten, men som ikke hører hjemme der.

Hvis du er usikker på hva som ligger i de ulike diagnosene for de falske positive, kan du slå opp diagnosekoden på nettsiden <https://finnkode.ehelse.no/#icpc/0/0/0/-1>. Når du skriver inn koden i søkefeltet til venstre, får du frem en side med informasjon om hoveddiagnosen og tilhørende diagnoser.

Du kan også velge å beholde de falske positive i rapporten. De aktuelle pasientene vil da bli merket med et kryss (X) i kolonnen FP helt til høyre på rapportensiden.

1. Åpne journalen for den aktuelle pasienten

2. Velg Kartotek > Generell informasjon > fanen Grupper

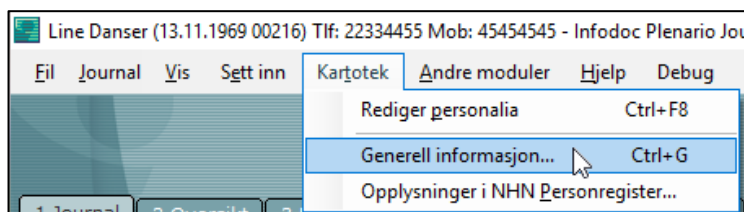

3. Merk gruppenavnet **Covid-19 falsk positiv**, og klikk på venstrepilen

Pasienten er nå lagt inn i gruppen, og det ser du ved at gruppenavnet er ført opp på listen «Personen er med i disse gruppene». Avslutt med **Lukk**.

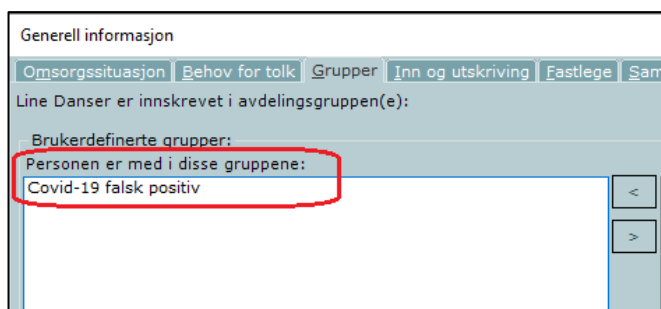

Med mindre alternativet **Inkluder falsk positiv** er krysset av, blir disse pasientene nå utelatt fra rapporten.

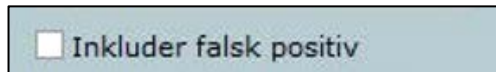

Skulle det være aktuelt å fjerne personer fra gruppen, bruker du omvendt fremgangsmåte: Merk gruppenavnet, og klikk på høyrepilen.

Registrere og inkludere risikopasienter i rapporten

Pasienter som ikke har noen av de FHI-spesifiserte diagnosene, men som av ulike grunner likevel blir regnet som risikopasienter, må legges i en egen gruppe. Denne gruppen heter **Covid-19 risiko** og vil gjelde for hele kontoret. Fremgangsmåten er den samme som for gruppen med falske positive.

1. Åpne journalen for den aktuelle pasienten

2. Velg Kartotek > Generell informasjon > fanen Grupper

3. Legg pasienten inn i gruppen Covid-19 risiko



Merk navnet på gruppen, og klikk på venstrepilen (se bildet over). Gruppenavnet vil nå bli ført opp i listen til venstre over grupper som pasienten er registrert i.

Skulle det være aktuelt å fjerne personen fra gruppen, bruker du omvendt fremgangsmåte: Merk gruppenavnet, og klikk på høyrepilen.

4. Velg Lukk

Personen er nå registrert i gruppen Covid-19 risiko.

5. Inkluder gruppen i covid-19-rapporten

- a) Lag rapporten som beskrevet over. **I punkt 5 merker du navnet på gruppen, Covid-19 risiko.** Gruppenavnet må være merket for at gruppen skal bli tatt med i rapporten.

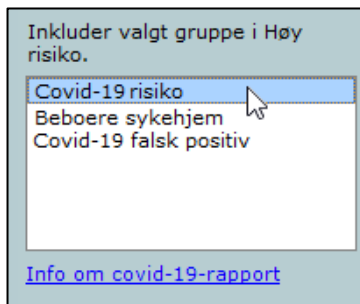

- b) Velg knappen **Oppdater rapport**.

Nå skal rapporten ha med også de pasientene som dere selv har definert som risikopasienter.

• MERK •

Hvis du har inkludert gruppen i rapporten og deretter vil lage rapporten uten denne gruppen, må du først avslutte rapportmodulen og starte den på nytt.

Hente oppdatert vaksinestatus fra andre steder

I forberedelsene til vaksiner mot covid-19 trenger man informasjon om vaksiner som er satt andre steder, for eksempel på sykehjem. Denne informasjonen kan hentes fra SYSVAK ved å spørre etter vaksinestatus, og det kan gjøres samlet for alle risikopasientene per fastlege.

1. Åpne Systemvedlikehold (tannhjulsymbolet eller Ctrl + S)

2. Velg fanen Hent vaksiner

3. Velg ansvarlig signatur

For ikke å overbelaste SYSVAK anbefaler vi å kjøre spørringer for én fastlegesignatur om gangen, i stedet for å velge Alle og dermed få en svært omfattende liste.

Rapporten skal hente alle risikopasienter, og det er derfor ikke nødvendig å oppgi opplysninger om fødselsdato.

Alternativet **Hent kun Covid-19 risikopersoner** er forhåndsvalgt. Det betyr at alle personer som FHI har definert som risikopasienter (de som hentes ut i rapporten Covid-19 risikopasienter), blir inkludert i spørringen.

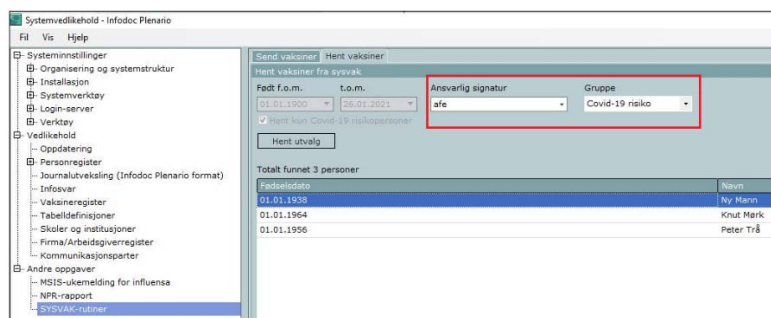

4. Ta med personer som legen selv har definert som risikopasienter, med gruppen Covid-19 risiko

Åpne nedtrekklisten **Gruppe**, og velg **Covid-19 risiko**.

5. Velg knappen Hent utvalg

Velg knappen **Hent utvalg**. Listen over risikopasienter viser fødselsdato, navn og status.

6. Velg knappen Start henting av vaksiner fra SYSVAK

Når svaret fra SYSVAK kommer, blir pasientenes status oppdatert.

• MERK •

Du må sette av god tid når du skal hente vaksinestatus, for oppgaven kan ta lang tid. Infodoc Plenario kan ikke brukes til andre oppgaver mens vaksinespørringene blir sendt.